

2023

## Relatório & Contas



### Associação Emília Conceição Babo

Associação Emília Conceição Babo  
Rua 5 de Outubro, 311  
4605-378 Vila Meã  
Telf. 255 730 110  
aebabo@sapo.pt



## Sumário

O exercício económico de 2023 ficou marcado por um bom desempenho da atividade socioeconómico da AECB, destacando-se um aumento da receita em cerca de 83.000,00 euros.

Ao nível dos gastos destaca-se o facto do impacto inflacionista registados nos anos anteriores ter estagnado no final do exercício económico de 2023, permitindo que rubricas como a energia, água, gás e combustíveis não fossem predadoras da capacidade da AECB em gerar resultados positivos.

Os Gastos c/ o Pessoal foram a rubrica que mais cresceu por força da atualização da salário mínimo nacional e da aplicação do Contrato Coletivo de Trabalho, na certeza de que a valorização dos recursos humanos é indispensável para a manutenção dos colaboradores e correspondente garantia de que é prestado um serviço com qualidade junto dos utentes.

Falta referir que no exercício de 2023 a AECB deu continuidade à obra de construção ampliação da nova creche, registando investimentos neste projeto no ano de 2023 no valor de 263.000 euros, estimando-se a sua conclusão para o primeiro semestre de 2024.



Rua António Nobre n.º 33 – Loja E  
4605-023 Vila Meã  
NIPC e n.º de Matricula único: 509.085.237  
E-mail: nunocunha1@sapo.pt

**Nuno Cunha**

*[Handwritten signatures and initials]*

## 1 - Introdução

A Associação Emília Conceição Babo (AECB), com sede social na rua 5 de Outubro, vila de Vila Meã, com um total de fundos patrimoniais de 1.535.819,14 euros, tem como atividade principal o Apoio Social para Pessoas Idosas sem Alojamento. O presente relatório de gestão expressa de forma apropriada a situação financeira e os resultados da atividade exercida no período económico findo em 31 de dezembro de 2023.

Contêm uma exposição fiel e clara da evolução da atividade, do desempenho e da posição da Associação Emília Conceição Babo, procedendo a uma análise equilibrada e global da evolução da atividade, dos resultados e da sua posição financeira, em conformidade com a dimensão e complexidade da sua atividade, bem como uma descrição dos principais riscos e incertezas com que a mesma se defronta.

## 2 – Análise da Atividade e da Posição Financeira

No período de 2023 os resultados dão continuidade a uma evolução positiva da atividade desenvolvida pela AECB. De facto, a atividade da AECB gerou uma atividade (volume de faturação) bastante satisfatório correspondente ao valor de 209.437,95 euros, representando uma variação positiva de cerca de 7,24 % relativamente ao ano anterior.

A evolução dos rendimentos bem como a respetiva estrutura são apresentadas nos gráficos seguintes:

## Evolução Vendas e Prestações Serviços

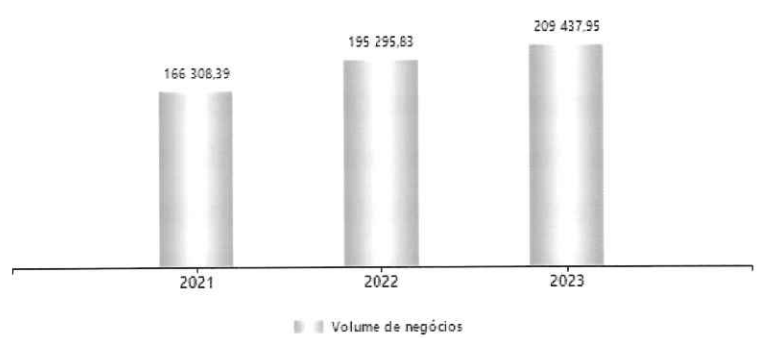

## Estrutura de Rendimentos



Como se pode constatar os **serviços prestados/vendas** são responsáveis por cerca de 209.437,95 euros do total dos rendimentos registando um aumento de 14.142,12 € relativamente ao ano de 2022.

Na rúbrica serviços prestados destacam-se as mensalidades dos utentes que correspondem a 207.414,55 euros. As quotizações e joias no ano de 2023 apresentam um valor de 873,00 euros registando uma diminuição de 27,01% relativamente ao ano anterior, enquanto os outros serviços (seguro anual, transporte de crianças/utentes, serviços prestados ao domicílio, ajudas técnicas, complemento de horário e outros, ...) registam o valor de 1.150,40 euros.

Mensalidades dos utentes	
- Creche	15.524,54 Euros
- Centro de dia	81.117,06 Euros
- S.A. Domiciliário	110.772,95 Euros

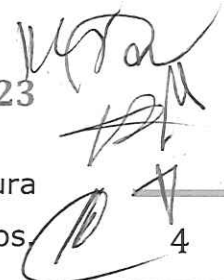

Os **Subsídios à Exploração** são os principais responsáveis pela estrutura de rendimentos da AECB, registando em 2023 o valor de 422.019,77 euros. Estes subsídios estão divididos em quatro grandes grupos:

- ↓ **IPSS – Acordos de Cooperação**, responsáveis por rendimentos na ordem dos 412.130,57 euros relativos às valências contratadas com a Segurança Social registando um aumento de 34.334,78 euros relativamente ao ano anterior, por força da medida implementada no ano de 2023 pelo governo com o objetivo de garantir o acesso gratuito às creches através da parceria das redes públicas e privadas.

---

**IPSS – Acordos de Cooperação**

---

- Creche	201.475,82 Euros
- Centro de dia	53.978,40 Euros
- S.A. Domiciliário	156.676,35 Euros
- Complemento 11H	0,00 Euros

---

- ↓ **IEFP - Instituto de Emprego e Formação Profissional**, relativos a candidaturas de apoio à contratação do quadro de pessoal da AECB nas diferentes medidas/programas (estágio profissional e MAREES), ao qual corresponde um rendimento relativo ao ano de 2023 no valor de 9.889,20 euros, sendo que em 2022 este rendimento tinha correspondido a 3.903,67 euros.

Justificam ainda referência, os cerca de 15.086,81 euros de **donativos** concedidos à AECB por um número significativo de mecenas, sendo que esta rubrica registou um aumento relativa na ordem dos 129,73 % relativamente ao ano de 2022.

Os **pedidos de reembolso de IVA** relativos ao IVA suportado em parte dos investimentos realizados pela AECB e na aquisição dos géneros alimentares permitiram à AECB arrecadar uma receita na ordem dos 27.320,70 euros no ano de 2023. Esta rubrica aumentou significativamente relativamente ao ano de 2022, sendo este aumento explicado

essencialmente pelos pedidos de restituição do IVA efetuados junto da Autoridade Tributária relativos a 50,00 % do IVA suportado no investimento efetuado com a construção/ampliação da nova creche.

Apesar do seu valor residual, é com grande satisfação que destacamos os rendimentos provenientes da **consignação de 0.5% do IRS e da consignação do IVA** que no ano de 2023 correspondeu a 3.416,49 euros.

No atual exercício económico foram contabilizados 11.188,79 euros de **subsídios ao investimento** relativos aos apoios concedidos no passado para a construção do edifício sede da AECB e respetivo equipamento, valores estes relevados como rendimentos anualmente em função do valor das depreciações.

Relativamente aos gastos incorridos no período económico ora findo, apresenta-se de seguida a sua estrutura, bem como o peso relativo de cada uma das naturezas no total dos gastos da entidade:

O **quadro de pessoal** é responsável por gastos no valor de 396.792,76 euros, apresentando-se como a rubrica com o maior peso na estrutura de gastos da AECB, correspondendo a cerca de 61,93 % da estrutura de gastos, relembramos que no final do presente exercício o quadro de pessoal já era composto por cerca de 27 colaboradores. O aumento na rubrica de gastos com o pessoal de cerca de 32.779,09 euros justifica-se:

- pela manutenção do número de postos de trabalho;
- e pelo facto de se terem atualizado os vencimentos de acordo com a remuneração mínima mensal garantida e procedido ao ajustamento dos salários de acordo com o previsto no Contrato Coletivo de Trabalho.

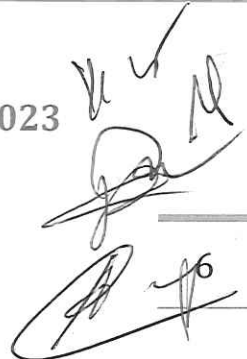

Os **fornecimentos e serviços externos**, com um peso de 17,30% na estrutura de gastos, são responsáveis por gastos no valor de 110.824,18 euros, destacando-se nesta rubrica os gastos com: eletricidade, combustíveis, água e gás.

- **Conservação e reparação**, no valor de 19.698,08 euros ao qual corresponde um aumento de 60,40 % relativamente ao ano de 2022, valores estes justificados com aos gastos incorridos com a manutenção do parque automóvel e com o restante equipamento operacional da AECB;

Conta SNC	Descrição	Saldo Líquido 31/12/2023	Saldo Líquido 31/12/2022	Diferença	Diferença %
6	Serviços especializados	27 307,49	21 340,39	5 967,10	28,0 %
622	Serviços especializados	27 307,49	21 340,39	5 967,10	28,0 %
6221	Trabalhos especializados	6 459,84	6 574,81	(114,97)	-1,7 %
6223	Vigilância e segurança	287,49		287,49	
6224	Honorários		577,61	(577,61)	-100,0 %
6226	Conservação e reparação	19 698,08	12 277,28	7 420,80	60,4 %
6228	Outros	862,08	1 910,69	(1 048,61)	-54,9 %

- **Energia e fluídos**, esta rubrica caracteriza-se por voltar a ser uma das rubricas com maior impacto na estrutura de gastos da AECB no ano de 2023, contrariamente aos anos anteriores apresenta uma diminuição de 12,40 % face ao ano anterior ao qual corresponde uma diminuição de 7.437,63 euros em termos absolutos, tendo contribuído para esta diminuição especialmente as rubricas eletricidade, gás e água com uma taxa de decrescimento de 20,5 %, 21,30 % e 11,6 % respetivamente.

Conta SNC	Descrição	Saldo Líquido 31/12/2023	Saldo Líquido 31/12/2022	Diferença	Diferença %
6	Energia e fluidos	52 751,61	60 189,24	(7 437,63)	-12,4 %
624	Energia e fluidos	52 751,61	60 189,24	(7 437,63)	-12,4 %
6241	Electricidade	14 639,39	18 424,83	(3 785,44)	-20,5 %
6242	Combustíveis	19 895,61	19 862,99	32,62	0,2 %
6243	Água	8 853,42	10 011,39	(1 157,97)	-11,6 %
6248	Outros	9 362,99	11 890,03	(2 527,04)	-21,3 %

Os custos com as **matérias consumidas** apresentam um peso relativo de 14,70 %, ao qual corresponde o valor de 94.196,85 euros relativos ao consumo de matérias-primas utilizadas na preparação das diferentes refeições dos utentes, registando uma variação na ordem dos 23,20 % à qual corresponde uma variação absoluta de 17.753,29 euros.

Conta SNC	Descrição	Saldo Líquido 31/12/2023	Saldo Líquido 31/12/2022	Diferença	Diferença %
6	Custo das mercadorias vendidas e das matérias consumidas	94 196,85	76 443,56	17 753,29	23,2 %
61	Custo das mercadorias vendidas e das matérias consumidas	94 196,85	76 443,56	17 753,29	23,2 %
611	Mercadorias	94 196,85	75 807,09	18 389,76	24,3 %
612	Matérias-primas, subsidiárias e de consumo		636,47	(636,47)	-100,0 %



No que diz respeito ao pessoal, o quadro seguinte apresenta os gastos com o pessoal, bem como o respetivo número de efetivos.



*[Handwritten signatures and initials]*

RUBRICAS	PERÍODOS		
	2023	2022	2021
Gastos com Pessoal (*)	396.793,76 €	364.013,68 €	329.833,10 €
Nº de Trabalhadores	27	27	27

Na sequência do exposto, do ponto de vista económico, a entidade apresentou os seguintes valores de EBITDA e de Resultado Líquido:

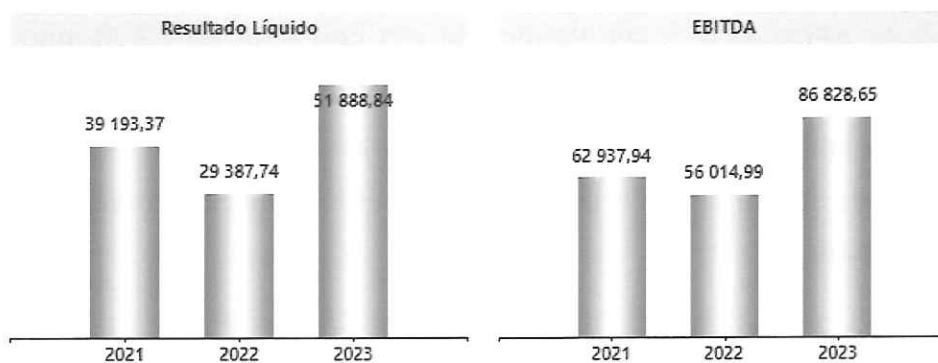

A AECB apresenta um resultado líquido de 51.888,84 euros no ano de 2023 e meios libertos líquidos de 79.439,19 euros, ou seja, se ao resultado líquido forem expurgados os gastos não desembolsáveis (depreciações e subsídios ao investimento) verificamos que a AECB apresenta uma capacidade de autofinanciamento no ano de 2023 na ordem dos 80.000,00 euros.

Em resultado da sua atividade, a posição financeira da entidade apresenta, a seguinte evolução ao nível dos principais indicadores de autonomia financeira e endividamento:

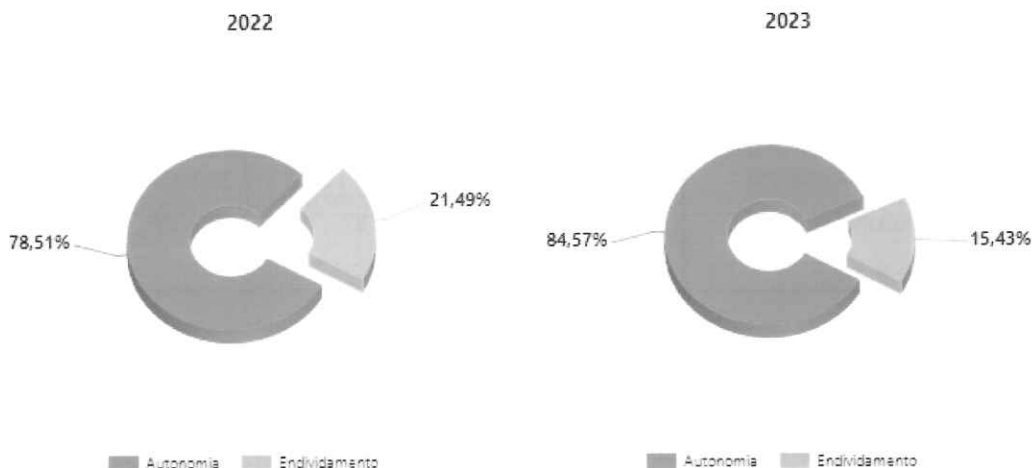

O ativo da AECB está a ser financiado em cerca de 84,57 % por Capitais Próprios, sendo a percentagem de endividamento de 15,43 %, registando-se uma melhoria significativa relativamente ao ano anterior, sendo que este indicador de autonomia financeira apresenta valores muito acima dos valores *standard*.

Tal como no ano anterior a regra de equilíbrio financeiro está a ser respeitada, uma vez que o ativo corrente é superior ao passivo corrente em cerca de 498.004,87 euros, o que quer dizer que se os credores de curto prazo exigirem a liquidação das dívidas a AECB tem liquidez suficiente no ativo circulante para honrar os compromissos de curto prazo.

De uma forma detalhada, pode-se avaliar a posição financeira da entidade através da análise dos seguintes itens de balanço:

ESTRUTURA DO BALANÇO

RUBRICAS	2023		2022	
Ativo não corrente	1 154 297,10	64 %	891 338,29	62 %
Ativo corrente	661 818,78	36 %	541 085,96	38 %
<b>Total ativo</b>	<b>1 816 115,88</b>		<b>1 432 424,25</b>	

RUBRICAS	2023		2022	
Capital Próprio	1 535 819,14	85 %	1 124 573,09	79 %
Passivo não corrente	116 482,83	6 %	141 074,92	10 %
Passivo corrente	163 813,91	9 %	166 776,24	12 %
<b>Total Capital Próprio e Passivo</b>	<b>1 816 115,88</b>		<b>1 432 424,25</b>	

*[Handwritten signatures and initials]*

O ativo fixo encontra-se registado com um valor líquido de 1.154.297,10 euros, registando-se um aumento na ordem dos 263.000,00 por força dos registos contabilísticos relativos aos investimentos realizados com a construção da nova creche.

Associação Emília Conceição Babo NIF: 506435768  
 Extratos Contabilísticos da conta 45 até 454 Valores em EUR

Normal, período desde 2023-01-01 até 2023-12-31

453 - Activos fixos tangíveis em curso

Data lanc.	Data doc.	Diário	N. diário	Descrição / Terceiro	Débito	Crédito	Saldo
				<b>Saldo inicial</b>	<b>0,00</b>		<b>0,00 C</b>
01/01/2023	01/01/2023	ABR	1	Saldo da conta 453-Activos fixos tangíveis em curso no final do exercício 2022	35.293,02		35.293,02 D
06/04/2023	06/04/2023	CMP	04/1	Fatura de compra FC 2023/477 (V/ Ref: FT 2023/50) - Nunanda - Engenharia e Construções, Lda	14.335,65		49.628,67 D
16/05/2023	16/05/2023	CMP	05/1	Fatura de compra FC 2023/478 (V/ Ref: FT 2023/60) - Nunanda - Engenharia e Construções, Lda	30.055,27		79.683,94 D
02/06/2023	02/06/2023	CMP	06/17	Fatura de compra FC 2023/643 (V/ Ref: FT 2023/66) - Nunanda - Engenharia e Construções, Lda	49.931,57		129.615,51 D
24/07/2023	24/07/2023	CMP	07/14	Fatura de compra FC 2023/759 (V/ Ref: FT 2023/95) - Nunanda - Engenharia e Construções, Lda	55.649,47		185.264,98 D
31/08/2023	31/08/2023	CMP	08/18	Fatura de compra FC 2023/923 (V/ Ref: FT 2023/101) - Nunanda - Engenharia e Construções, Lda	26.284,79		211.549,77 D
16/10/2023	16/10/2023	CMP	10/17	Fatura de compra FC 2023/1074 (V/ Ref: FT 2023/130) - Nunanda - Engenharia e Construções, Lda	35.185,17		246.734,94 D
16/10/2023	16/10/2023	CMP	10/18	Fatura de compra FC 2023/1075 (V/ Ref: FT 2023/131) - Nunanda - Engenharia e Construções, Lda	52.473,34		299.208,28 D
				<b>Total período</b>	<b>299.208,28</b>		<b>299.208,28 D</b>
				<b>Total acumulado</b>	<b>299.208,28</b>		<b>299.208,28 D</b>



No ativo corrente destaca-se a rubrica "créditos a receber" com um saldo de 245.559,25 euros referentes essencialmente:

- ± valores pendentes de utentes da AECB no valor de 19.358,94;
- ± por força da candidatura para a construção/ampliação da nova creche, aprovada junto da **Segurança Social**, foi deferido um subsídio ao investimento no valor 313.300,00 euros tendo ao longo do ano de 2023 a AECB recebido 83.431,64 euros, estimando-se que ao longo do ano de 2024 seja recebido o valor remanescente que totaliza 229.868,36 euros;
- ± está ainda englobada nesta rubrica a comparticipação da **Câmara Municipal de Amarante** para a construção/ampliação da nova creche no valor de 57.246,00 euros, tendo ao longo do ano sido recebidos 34.284,78 euros, estimando-se que longo do ano de 2024 seja recebido o valor remanescente de 22.961,22 euros.

A AECB é ainda credora da **Autoridade Tributária** em 11.534,14 euros, relativos a pedidos de restituição de IVA realizados durante ao ano de 2023, mas ainda não pagos pela Autoridade Tributária.

O saldo de **tesouraria** continua a registar um valor francamente positivo de cerca de 399.952,70 euros verificando-se uma diminuição face a 2022 na ordem dos 100.000,00 euros, variação esta justificada pelo facto de já terem sido pagos cerca de 286.000,00 euros relativos aos investimentos efetuados na creche ao longo do ano de 2023.

Ao nível dos **Fundos Patrimoniais** destacamos o aumento desta rubrica em 388.744,95 euros relativamente ao ano de 2022 por força da incorporação dos resultados positivos de 2022 na ordem dos 29.387,74 euros e pela contabilização do apoio concedido no âmbito do PARES no valor de 370.546,00 euros.

MA  
12

Conta SNC	Descrição	Saldo Líquido 31/12/2023	Saldo Líquido 31/12/2022	Diferença	Diferença %
5	Fundos	(1 488 930,30)	(1 095 185,39)	(388 744,99)	35,5 %
51	Fundos	(89 939,34)	(89 939,34)	0,00	
56	Resultados transitados	(463 959,04)	(434 571,30)	(29 387,74)	6,8 %
59	Outras variações nos fundos patrimoniais	(930 031,92)	(570 674,71)	(359 357,21)	63,0 %
593	Subsídios	(749 656,12)	(390 298,91)	(359 357,21)	92,1 %
5931	Subsídios atribuídos	(749 656,12)	(390 298,91)	(359 357,21)	92,1 %
594	Doações	(125 140,00)	(125 140,00)	0,00	
599	Outras	(55 235,80)	(55 235,80)	0,00	

A 31 de dezembro o **passivo** da AECB correspondia a 280.296,74 euros, sendo que este passivo é constituído por dívida de médio e longo prazo no valor de 116.482,83 euros e 163.813,81 euros de dívida de curto prazo, destacando-se no passivo:

- passivo **bancário** remunerado no valor de 143.005,75 euros à data de 31 de dezembro de 2023, tendo sido amortizada doze prestações já no ano de 2023 no valor de 25.867,17 euros de amortização de capital;

Associação Emília Conceição Babo NIF: 506435768  
 Extratos Contábeis da conta 25 até 251124006 Valores em EUR

Normal, período desde 2023-01-01 até 2023-12-31  
 251124006 - Empréstimos bancários-Não corrente-Outra Entidade-Financiamento MLP (Creche) - Santand...

Data lanc.	Data doc.	Diário	N. diário	Descrição / Terceiro	Saldo Inicial	Débito	Crédito	Saldo
01/01/2023	01/01/2023	ABR	1	Saldo do conta 251124006-Empréstimos bancários-Não corrente-Outra Entidade-Financiamento MLP (Creche) - Santander Totta no final do exercício 2022	0,00	0,00	168.872,92	168.872,92 C
11/01/2023	11/01/2023	BNC	01/170	COB.REC.31.000314861065096/15		2.131,09		166.741,83 C
13/02/2023	13/02/2023	BNC	02/245	COB.REC.31.000314861065096/16		2.136,61		164.605,22 C
13/03/2023	13/03/2023	BNC	03/278	COB.REC.31.000314861065096/17		2.146,15		162.459,07 C
11/04/2023	11/04/2023	BNC	04/257	COB.REC.31.000314861065096/18		2.153,72		160.305,35 C
11/05/2023	11/05/2023	BNC	05/267	COB.REC.31.000314861065096/19		2.161,32		158.144,03 C
12/06/2023	12/06/2023	BNC	06/261	COB.REC.31.000314861065096/20		2.168,94		155.975,09 C
11/07/2023	11/07/2023	BNC	07/241	COB.REC.31.000314861065096/21		2.176,59		153.798,50 C
11/08/2023	11/08/2023	BNC	08/253	COB.REC.31.000314861065096/22		2.184,27		151.614,23 C
11/09/2023	11/09/2023	BNC	09/253	COB.REC.31.000314861065096/23		2.191,98		149.422,25 C
11/10/2023	11/10/2023	BNC	10/257	COB.REC.31.000314861065096/24		2.199,71		147.222,54 C
13/11/2023	13/11/2023	BNC	11/266	COB.REC.31.000314861065096/25		2.102,01		145.119,53 C
11/12/2023	11/12/2023	BNC	12/264	COB.REC.31.000314861065096/26		2.112,78		143.006,75 C
<b>Total período</b>						<b>25.867,17</b>	<b>168.872,92</b>	<b>143.005,75 C</b>
<b>Total acumulado</b>						<b>25.867,17</b>	<b>168.872,92</b>	<b>143.005,75 C</b>

- a rubrica de **Fornecedores** apresenta um valor em dívida de 13.243,26 euros relativa a dívida relacionado com fornecimentos correntes inerentes à atividade da AECB;

- ao **Estado e Outros Entes Públicos** a AECB regista uma dívida de 13.584,32 euros relativa ao valor de Retenção na Fonte e TSU relativa ao processamento de salário de dezembro de 2023

- cerca de 20.975,72 euros de dívidas correntes a **colaboradores**, relativos ao mês de dezembro;



- estão também relevados no passivo cerca de 56.100,81 euros relativos aos encargos com **férias** e **subsídio de férias** relativos a 2023 e a vencer no ano de 2024;

- Está em dívida o valor de 10.728,26 euros relativa a **retenções** efetuadas ao fornecedor **Nunanda – Engenharia e Construções, Lda** efetuadas a quando do pagamento das faturas apresentadas pela empresa;

Associação Emília Conceição Babo NIF: 506435768  
Estratos Contabilísticos da conta 2782111291 até 2782111291 Valores em EUR

Normal, período desde 2023-01-01 até 2023-12-31

2782111291 - Credores diversos-Fornecedor-Corrente-Nunanda - Engenharia e Construções, Lda

Data lanç.	Data doc.	Diário	N. diário	Descrição / Terceiro	Debito	Crédito	Saldo
				<b>Saldo inicial</b>		<b>0,00</b>	<b>0,00 C</b>
16/05/2023	16/05/2023	BNC	05/1	Pagamento a fornecedor PF 2023/375 - Nunanda - Engenharia e Construções, Lda		582,75	582,75 C
17/05/2023	17/05/2023	BNC	05/2	Pagamento a fornecedor PF 2023/376 - Nunanda - Engenharia e Construções, Lda		1.221,76	1.804,51 C
30/06/2023	30/06/2023	BNC	06/151	Pagamento a fornecedor PF 2023/508 - Nunanda - Engenharia e Construções, Lda		2.029,74	3.834,25 C
08/08/2023	08/08/2023	BNC	08/116	Pagamento a fornecedor PF 2023/600 - Nunanda - Engenharia e Construções, Lda		2.262,17	6.096,42 C
20/09/2023	20/09/2023	BNC	09/122	Pagamento a fornecedor PF 2023/737 - Nunanda - Engenharia e Construções, Lda		1.068,49	7.164,91 C
19/10/2023	19/10/2023	BNC	10/1	Pagamento a fornecedor PF 2023/829 - Nunanda - Engenharia e Construções, Lda		1.430,29	8.595,20 C
06/11/2023	06/11/2023	BNC	11/1	Pagamento a fornecedor PF 2023/924 - Nunanda - Engenharia e Construções, Lda		2.133,06	10.728,26 C
				<b>Total período</b>		<b>10.728,26</b>	<b>10.728,26 C</b>
				<b>Total acumulado</b>		<b>10.728,26</b>	<b>10.728,26 C</b>

- a rubrica Diferimentos regista um valor de 8.364,09 euros relativo ao valor de proveitos a registar no ano de 2024 provenientes de candidaturas apresentadas junto do IEFPP;

### 3 - Proposta de Aplicação dos Resultados

A Associação Emília Conceição Babo no período económico findo em 31 de dezembro de 2023 realizou um resultado líquido positivo de 51.888,84 Euros, propondo a sua aplicação de acordo com o quadro seguinte:

APLICAÇÃO DOS RESULTADOS	
ANO	2023
Resultados Transitados	51.888,84 Euros

### 4 - Outras informações

Após o termo do exercício não ocorreram factos relevantes que afetem a situação económica e financeira expressa pelas Demonstrações Financeiras no termo do período económico de 2023.

Não foram realizados negócios entre a associação e os seus diretores. Não lhes foram concedidos quaisquer empréstimos nem outro tipo de privilégios.

A AECB não está exposta a riscos financeiros que possam provocar efeitos materialmente relevantes na sua posição financeira e na continuidade das suas operações. As decisões tomadas pelo órgão de gestão assentaram em regras de prudência, pelo que entende que as obrigações assumidas não são geradoras de riscos que não possam ser regularmente suportados pela AECB.

Não existem dívidas em mora perante o setor público estatal.

Também não existem dívidas em mora perante a segurança social.

## 5 - Considerações Finais

Expressamos os nossos agradecimentos a todos os que manifestaram confiança e preferência, em particular aos Utentes e Fornecedores, porque a eles se deve muito do crescimento e desenvolvimento das nossas atividades, bem como a razão de ser da nossa atividade.

Ao nosso **Quadro de Colaboradores** deixamos uma mensagem de apreço pelo seu profissionalismo e empenho, os quais foram e continuarão a sê-lo no futuro elementos fundamentais para a sustentabilidade da Associação Emília Conceição Babo.

Apresenta-se, de seguida as demonstrações financeiras relativas ao período findo, que compreendem o Balanço, a Demonstração dos Resultados por naturezas.

A Direcção



Three handwritten signatures in black ink, representing the board members, are present below the text 'A Direcção'.



## Relatório da Atividade

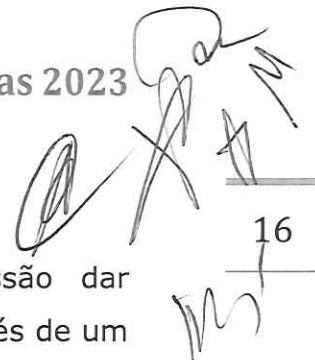

16

A Associação Emília Conceição Babo (AECB) tem como missão dar acompanhamento às principais problemáticas da comunidade através de um conjunto de respostas sociais que se complementam e conferem uma solução efetiva às reais necessidades dos cidadãos que apoia, tendo como principais objetivos a promoção da qualidade de vida dos utentes, a prestação de apoio psicossocial à comunidade envolvente, acolher, apoiar e garantir a satisfação das diversas necessidades da população idosa e promover um desenvolvimento infantil adequado e ajustado a cada faixa etária.

Durante o ano de 2023 iniciou-se a empreitada de "Ampliação e Remodelação de um Edifício Destinado a Creche" tendo sido assinado o contrato de empreitada no mês de fevereiro.

O contrato prevê a execução da empreitada no prazo de 300 dias pelo preço global de 559.861,62 Euros (Quinhentos e cinquenta e nove mil e oitocentos e sessenta e um euros e sessenta e dois cêntimos), acrescido de IVA à taxa legal aplicável.

Foi efetuada candidatura ao aviso RE-C03-i01.m04 – Mobilidade Verde Social – Aquisição de veículos, para a compra de uma viatura elétrica que possa responder ao aumento do nível das respostas sociais de proximidade e que promova o máximo de autonomia das pessoas, para que estas possam ter acesso aos apoios e serviços de que necessitam, sem que tenham de sair dos seus contextos naturais de vida, designadamente através de Modelos de Apoio ao Domicílio mais flexíveis e promotores dessa autonomia.

A candidatura incidu sobre um Veículo Elétrico Ligeiro de Mercadorias com transformação para apoio ao domicílio (Instalação/ adaptação da caixa de carga, forrada com divisórias com isolamento reservado ao transporte de refeições e também para o transporte de outros produtos em simultâneo com géneros alimentícios, nomeadamente os produtos de higiene, de limpeza e a roupa suja/ lavada, devidamente acondicionados e isolados dos alimentos evitando todo e qualquer tipo de contaminações).

Foi ainda feita uma candidatura bem-sucedida ao programa Bairro Feliz, promovida pelo Pingo Doce, que de acordo com a sua Política de Responsabilidade Social, pretende alimentar o vínculo com as comunidades próximas das suas lojas, garantindo que contribui para o bem-estar dos respetivos bairros.

Este programa permitiu adquirir 5 tablets que possibilitam registar o dia a dia dos serviços prestados pela Associação nos domicílios.

As famílias poderão saber em tempo real os serviços que estão a ser prestados aos seus familiares. Se a higiene pessoal já foi feita, se a refeição foi entregue, se a roupa foi levada para tratamento, se a higiene habitacional foi realizada. Os colaboradores poderão enviar fotos em tempo real, fazer ligações vídeo etc.

Em meados do ano e após a saída da Portaria n.º 190-A/2023, de 5 de julho, que veio proceder à alteração da Portaria n.º 262/2011, de 31 de agosto, que estabelecia as normas reguladoras das condições de instalação e funcionamento das creches, foram introduzidas várias modificações ao anterior regime, nomeadamente no que concerne ao aumento da capacidade da resposta e à reconversão de espaços previamente dedicados à infância. Desta forma, foi efetuado pedido ao Instituto da Segurança Social para o aumento de um lugar na sala dos 12 aos 24 meses, tendo este sido aprovado e ter dado lugar a adenda ao acordo de cooperação.

Foi renovada a adenda ao protocolo de cooperação com o Instituto da Segurança Social I.P., para a valência Creche, devido ao facto da mesma ter um horário de funcionamento superior a 11 horas diárias.

*[Handwritten signatures and initials]*  
18

Relativamente à frequência de utentes por valência, de forma a permitir uma análise dos serviços prestados, atente à seguinte tabela:

<b>Frequência de Utentes por Valência – AECB</b>				
	<b>Centro de Dia</b>	<b>Serviço de Apoio Domiciliário</b>	<b>Creche</b>	<b>Total</b>
<b>Dezembro 2023</b>	<b>30</b>	<b>56</b>	<b>41</b>	<b>127</b>
<b>Dezembro 2022</b>	<b>30</b>	<b>56</b>	<b>40</b>	<b>126</b>

Perante a análise da tabela anterior, poderemos concluir que durante o ano de 2023 se verificou uma frequência do total das vagas disponíveis no equipamento e nas valências disponíveis.

## ORGANOGRAMA FUNCIONAL

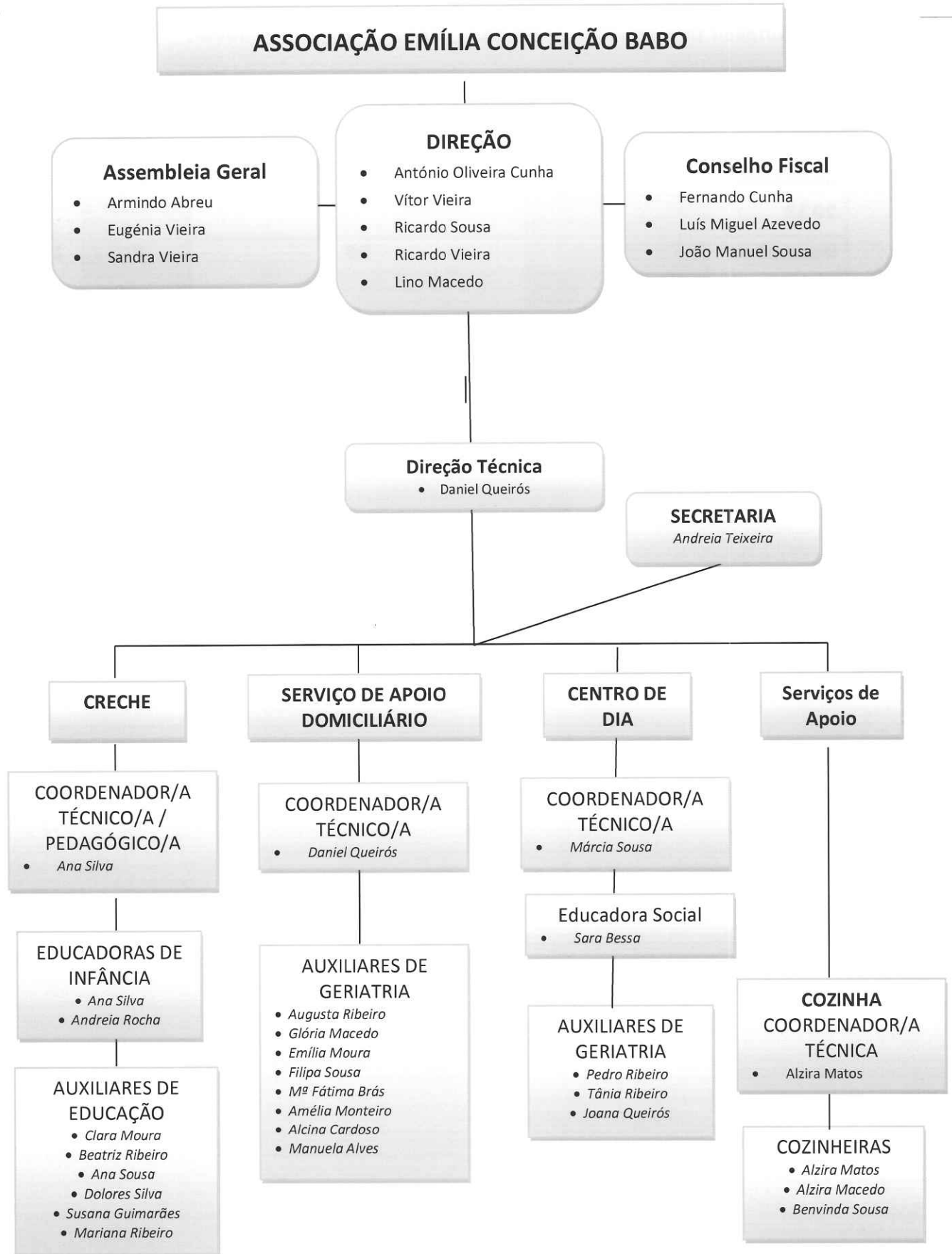



Demonstração dos Resultados por Naturezas -  
(modelo para ESNL) do período findo em  
31/12/2023  
(montantes em euros)

Associação Emilia Conceição Babo

*Handwritten signature and initials*

RENDIMENTOS E GASTOS	PERÍODOS	
	2023	2022
Vendas e serviços prestados	209 437,95	195 295,83
Subsídios, doações e legados à exploração	422 019,77	384 766,72
Custo das mercadorias vendidas e das matérias consumidas	(94 196,85)	(76 443,56)
Fornecimentos e serviços externos	(110 824,18)	(114 132,80)
Gastos com o pessoal	(396 792,76)	(364 013,68)
Outros rendimentos	60 336,90	31 593,01
Outros gastos	(3 152,18)	(1 050,53)
<b>Resultado antes de depreciações, gastos de financiamento e impostos</b>	<b>86 828,65</b>	<b>56 014,99</b>
Gastos/reversões de depreciação e de amortização	(27 550,35)	(22 321,95)
<b>Resultado operacional (antes de gastos de financiamento e impostos)</b>	<b>59 278,30</b>	<b>33 693,04</b>
Juros e rendimentos similares obtidos	846,03	
Juros e gastos similares suportados	(8 235,49)	(4 305,30)
<b>Resultado antes de impostos</b>	<b>51 888,84</b>	<b>29 387,74</b>
<b>Resultado líquido do período</b>	<b>51 888,84</b>	<b>29 387,74</b>

Direção

*Handwritten signatures of the board of directors*

Contabilista Certificado N.º 58206

*Handwritten signature of the certified accountant*





Balanço - (modelo para ESNL) em  
31/12/2023  
(montantes em euros)

Associação Emilia Conceição Babo

RUBRICAS	DATAS	
	2023	2022
<b>ATIVO</b>		
<b>Ativo não corrente</b>		
Ativos fixos tangíveis	1 138 979,25	876 681,67
Ativos intangíveis	1 000,00	1 000,00
Investimentos financeiros	14 317,85	13 656,62
	<b>1 154 297,10</b>	<b>891 338,29</b>
<b>Ativo corrente</b>		
Créditos a receber	245 559,25	34 141,48
Estado e outros entes públicos	11 534,14	2 992,78
Diferimentos	4 772,69	3 035,55
Caixa e depósitos bancários	399 952,70	500 916,15
	<b>661 818,78</b>	<b>541 085,96</b>
<b>Total do ativo</b>	<b>1 816 115,88</b>	<b>1 432 424,25</b>
<b>FUNDOS PATRIMONIAIS E PASSIVO</b>		
<b>Fundos patrimoniais</b>		
Fundos	89 939,34	89 939,34
Resultados transitados	463 959,04	434 571,30
Ajustamentos / outras variações nos fundos patrimoniais	930 031,92	570 674,71
Resultado líquido do período	51 888,84	29 387,74
<b>Total dos fundos patrimoniais</b>	<b>1 535 819,14</b>	<b>1 124 573,09</b>
<b>Passivo</b>		
<b>Passivo não corrente</b>		
Financiamentos obtidos	116 482,83	141 074,92
	<b>116 482,83</b>	<b>141 074,92</b>
<b>Passivo corrente</b>		
Fornecedores	13 243,26	9 785,64
Estado e outros entes públicos	13 584,32	13 785,89
Financiamentos obtidos	26 831,01	27 798,00
Diferimentos	8 364,09	17 366,72
Outros passivos correntes	101 791,23	98 039,99
	<b>163 813,91</b>	<b>166 776,24</b>
<b>Total do passivo</b>	<b>280 296,74</b>	<b>307 851,16</b>
<b>Total dos fundos patrimoniais e do passivo</b>	<b>1 816 115,88</b>	<b>1 432 424,25</b>

Direção

Contabilista Certificado Nº 58206







Balancete do razão em 31/12/2023  
(montantes em euros)

Associação Emilia Conceição Baba

Conta SNC	Descrição	Saldo Devedor	Saldo Credor	Saldo Líquido
12	Depósitos à ordem	359 452,70	306,01	359 146,69
13	Outros depósitos bancários	40 500,00		40 500,00
21	Clientes e utentes	19 413,71	54,77	19 358,94
22	Fornecedores	243,23	13 243,26	(13 000,03)
23	Pessoal	1 065,81	22 041,53	(20 975,72)
24	Estado e outros entes públicos	11 534,14	13 584,32	(2 050,18)
25	Financiamentos obtidos		143 007,83	(143 007,83)
27	Outras contas a receber e a pagar	224 836,50	79 694,93	145 141,57
28	Diferimentos	4 772,69	8 364,09	(3 591,40)
41	Investimentos financeiros	14 317,85		14 317,85
43	Ativos fixos tangíveis	1 279 443,85	439 672,88	839 770,97
45	Investimentos em curso	300 208,28		300 208,28
51	Fundos		89 939,34	(89 939,34)
56	Resultados transitados	912,74	464 871,78	(463 959,04)
59	Outras variações nos fundos patrimoniais		930 031,92	(930 031,92)
61	Custo das mercadorias vendidas e das matérias consumidas	94 196,85		94 196,85
62	Fornecimentos e serviços externos	110 824,18		110 824,18
63	Gastos com o pessoal	396 792,76		396 792,76
64	Gastos de depreciação e de amortização	27 550,35		27 550,35
68	Outros gastos	3 152,32		3 152,32
69	Gastos de financiamento	8 235,35		8 235,35
72	Prestações de serviços	3 308,09	212 746,04	(209 437,95)
75	Subsídios, doações e legados à exploração		422 019,77	(422 019,77)
78	Outros rendimentos		61 182,93	(61 182,93)
	Total	2 900 761,40	2 900 761,40	0,00

Direção

Contabilista Certificado N.º 58206





Demonstração dos Fluxos de Caixa -  
(modelo para ESNL) do período findo em  
31/12/2023  
(montantes em euros)

Associação Emília Conceição Baba

RUBRICAS	PERÍODO	
	2023	2022
<b>Fluxos de caixa das atividades operacionais</b>		
Recebimentos de clientes e utentes	207 953,00	190 617,11
Pagamentos a fornecedores	106 293,28	113 370,60
Pagamentos ao pessoal	396 561,13	358 640,14
<b>Caixa gerada pelas operações</b>	<b>(294 901,41)</b>	<b>(281 393,63)</b>
Pagamento/recebimento do imposto sobre o rendimento		(8 224,98)
Outros recebimentos/pagamentos	144 695,55	392 184,54
<b>Fluxos de caixa das atividades operacionais (1)</b>	<b>(150 205,86)</b>	<b>119 015,89</b>
<b>Fluxos de caixa das atividades de investimento</b>		
Pagamentos respeitantes a:		
<i>Ativos fixos tangíveis</i>	286 847,93	53 985,52
<i>Investimentos financeiros</i>	661,23	2 441,90
Recebimentos provenientes de:		
<i>Subsídios ao investimento</i>	370 546,00	
<b>Fluxos de caixa das atividades de investimento (2)</b>	<b>83 036,84</b>	<b>(56 427,42)</b>
<b>Fluxos de caixa das atividades de financiamento</b>		
Recebimentos provenientes de:		
Pagamentos respeitantes a:		
<i>Financiamentos obtidos</i>	25 559,08	26 683,03
<i>Juros e gastos similares</i>	8 235,35	4 305,30
<b>Fluxos de caixa das atividades de financiamento (3)</b>	<b>(33 794,43)</b>	<b>(30 988,33)</b>
Variação de caixa e seus equivalentes (1+2+3)	(100 963,45)	31 600,14
Caixa e seus equivalentes no início do período	500 916,15	536 448,75
Caixa e seus equivalentes no fim do período	399 952,70	500 916,15

Administração / Gerência

Técnico Oficial de Contas Nº 58206



**Demonstração das Alterações nos Fundos Patrimoniais do período findo em**  
**31/12/2023**  
**(montantes em euros)**

Associação Emília Conceição Babo

DESCRIÇÃO	NOTAS	Fundos	Excedentes técnicos	Reservas	Resultados transitados	Excedentes de revalorização	Ajustamentos / outras variações nos fundos patrimoniais	Resultado líquido do período	Total	Interesses que não controlam	Total dos Fundos Patrimoniais
<b>ALTERAÇÕES NO PERÍODO</b>											
<b>Posição no início do período 2022</b> 1		89 939,34			329 444,69		618 996,24	39 193,37	1 107 573,64		1 107 573,64
Outras alterações reconhecidas nos fundos patrimoniais					105 126,61		(78 321,53)	(39 193,37)	(12 388,29)		(12 388,29)
2					105 126,61		(78 321,53)	(39 193,37)	(12 388,29)		(12 388,29)
<b>RESULTADO LÍQUIDO DO PERÍODO</b> 3								29 387,74	29 387,74		29 387,74
<b>RESULTADO INTEGRAL</b> 4=2+3								16 999,45	16 999,45		16 999,45
<b>OPERAÇÕES COM INSTITUIDORES NO PERÍODO</b>											
5											
<b>Posição no fim do período 2022</b> 6=1+2+3+4+5		89 939,34			434 571,30		570 674,71	29 387,74	1 124 573,09		1 124 573,09

*[Handwritten signature]*

Administração / Gerência

*[Handwritten signature]*  
*[Handwritten signature]*

Técnico Oficial de Contas Nº 58206

*[Handwritten signature]*



**Demonstração das Alterações nos Fundos Patrimoniais do período findo em 31/12/2023**  
(montantes em euros)

Associação Emília Conceição Babo

NOTAS	Fundos	Excedentes técnicos	Reservas	Resultados transitados	Excedentes de revalorização	Ajustamentos / outras variações nos fundos patrimoniais	Resultado líquido do período	Total	Interesses que não controlam	Total dos Fundos Patrimoniais
<b>DESCRIÇÃO</b>										
6	89 939,34			434 571,30		570 674,71	29 367,74	1 124 573,09		1 124 573,09
6										
7										
8							51 888,84	51 888,84		51 888,84
9=7+8										
10										
10	89 939,34			463 959,04		930 031,92	51 888,84	1 535 819,14		1 535 819,14
6+7+8+10										

Administração / Gerência

*M. Conceição Babo*

Técnico Oficial de Contas Nº 58206

*[Assinatura]*

*[Handwritten signatures and initials]*

**CERTIDÃO**

João Cândido da Silva Henrique, Chefe de Finanças, a exercer funções no Serviço de Finanças de AMARANTE.

CERTIFICA, face aos elementos disponíveis no sistema informático da Autoridade Tributária e Aduaneira (AT), que o(a) contribuinte abaixo indicado(a) tem a sua situação tributária regularizada, nos termos do artigo 177º-A e/ou nºs 5 e 12 do artigo 169º, ambos do Código de Procedimento e de Processo Tributário (CPPT).

A presente certidão é válida por três meses e não constitui documento de quitação, nos termos dos nºs 4 e 6 do artigo 24º CPPT, respetivamente.

Por ser verdade e por ter sido solicitada, emite-se a presente certidão 27 de Março de 2024.

**IDENTIFICAÇÃO**

NOME: ASSOCIAÇÃO EMILIA CONCEIÇÃO BABO

NIF: 506435768

**Elementos para validação**

Nº Contribuinte: 506435768

Cód. Validação: QIIRSWTKPPBK

O Chefe de Finanças,

*[Handwritten signature]*

( João Cândido da Silva Henrique )





*Handwritten signature and initials*

## DECLARAÇÃO

Nome da entidade contribuinte ASSOCIAÇÃO EMILIA  
CONCEIÇÃO BABO

Firma/Denominação ASSOCIAÇÃO EMILIA  
CONCEIÇÃO BABO

N.º de Identificação de Segurança Social 20017815053

N.º de Identificação Fiscal 506435768

N.º da Declaração 035999305ASCD24

Data de emissão 2024-03-27

ASSOCIAÇÃO EMILIA CONCEIÇÃO BABO  
R 5 DE OUTUBRO N 311  
VILA MEÃ  
4605-378 VILA MEÃ

Declaramos, que a entidade acima identificada tem a situação contributiva regularizada perante a Segurança Social.

*Artigo 208.º do Código dos Regimes Contributivos, aprovado pela Lei n.º 110/2019, de 16 de setembro na sua versão atualizada*

Esta declaração não constitui comprovativo de pagamento de contribuições, nem de outros valores e diz respeito à situação contributiva apurada até à data de emissão, não prejudicando o posterior apuramento de dívidas.

*N.ºs 1 e 3 do artigo 82.º do Decreto Regulamentar n.º 1-A/2011, de 3 de janeiro, na sua versão atualizada*

A declaração é válida pelo prazo de 4 meses, contado a partir da data de emissão.

*Artigo 84.º do Decreto Regulamentar n.º 1-A/2011, de 3 de janeiro, na sua versão atualizada*

O Diretor de Segurança Social

  
Miguel Cardoso

Elementos para verificação da autenticidade da declaração:

Número de Identificação - 20017815053

Código de Verificação - S5SHA5T8TMSLNXE

Para verificar a autenticidade desta declaração aceda à Segurança Social Direta, no menu "CONTA CORRENTE-SITUAÇÃO CONTRIBUTIVA" e introduza o Número de Identificação e o Código de Verificação acima indicados.

Verifique se o documento obtido corresponde a esta declaração.





Nome: ASSOCIAÇÃO EMILIA CONCEIÇÃO BABO

País da Entidade: Portugal

Tipo de Identificação: NIF/NIPC

Nº de Identificação: 506435768

Legal Entity Identifier (LEI):

Informação comunicada pela instituição: BANCO SANTANDER TOTTA, S.A. (0018)

Responsabilidades de crédito relativas a 31 de dezembro de 2023

<b>Tipo de responsabilidade</b>	Devedor					
<b>Produto financeiro</b>	Financiamento à atividade empresarial					
<b>Tipo de negociação</b>	Totalmente nova	<b>Em litígio judicial</b>	Não	<b>Tipo</b>	<b>Garantias</b>	<b>Número</b>
<b>Início</b>	2021-10-11	<b>Fim</b>	2028-10-11	0100	Valor	1
<b>Nº devedores no contrato</b>	1			-	140 000,00 €	-
<b>Montantes</b>				-	-	-
<b>Total em dívida</b>	143 005,75 €					
<b>do qual, em incumprimento</b>	0,00 €	<b>Entrada incumpr.</b>	Não Aplicável			
<b>Vencido</b>	0,00 €					
<b>Abatido ao ativo</b>	0,00 €					
<b>Potencial</b>	0,00 €					
<b>Prestação</b>	2 885,70 €	<b>Periodicidade</b>	Mensal			

Legenda

Tipos de Garantia:

0100 Fiança/Aval

Fim de relatório

A informação prestada, extraída da Central de Responsabilidades de Crédito (CRC) no momento em que a consulta foi efetuada, é da responsabilidade das entidades que a tenham transmitido, cabendo exclusivamente a estas proceder à sua alteração ou retificação (Artigo 2º, n.º 4, do Decreto-Lei n.º 204/2008, de 14 de outubro).

Os dados contidos na CRC encontram-se cobertos pelo sigilo bancário. O Banco de Portugal apenas está habilitado a facultar o acesso e a utilização destes dados ao respetivo titular, bem como nas situações e para as finalidades expressamente previstas na lei.



BANCO DE PORTUGAL  
EUROSISTEMA

## Central de Responsabilidades de Crédito

Responsabilidades de crédito referentes a dezembro de 2023

Nome: ASSOCIAÇÃO EMILIA CONCEIÇÃO BABO

País da Entidade: Portugal

Tipo de Identificação: NIF/NIPC

Nº de Identificação: 506435768

Legal Entity Identifier (LEI):

### Resumo das Responsabilidades de Crédito relativas a 31 de dezembro de 2023

Tipo de Responsabilidade: Devêdor

Individual	Montante em dívida			N.º Produtos	Produtos c/ garantia
	Total	Em incumprimento	Montante Potencial		
Financiamento à atividade empresarial	143 005,75 €	0,00 €	0,00 €	1	1
	<b>143 005,75 €</b>	<b>0,00 €</b>	<b>0,00 €</b>	<b>1</b>	<b>1</b>

### Instituições e produtos financeiros

Nº de instituições que comunicaram informação:	1
Nº de instituições que comunicaram incumprimento:	0
Nº total de produtos financeiros comunicados:	1

### Fim de relatório

A informação prestada, extraída da Central de Responsabilidades de Crédito (CRC) no momento em que a consulta foi efetuada, é da responsabilidade das entidades que a tenham transmitido, cabendo exclusivamente a estas proceder à sua alteração ou retificação (Artigo 2º, n.º 4, do Decreto-Lei n.º 204/2008, de 14 de outubro).

Os dados contidos na CRC encontram-se cobertos pelo sigilo bancário. O Banco de Portugal apenas está habilitado a facultar o acesso e a utilização destes dados ao respetivo titular, bem como nas situações e para as finalidades expressamente previstas na lei.